朝鮮日報 朝刊 本紙朝夕刊十二面

社說 擴大一路의 歐洲戰局

一

二

三

軍需資材調達에 積極的協力要望

地方長官會議席上 陸相所信披瀝

一、陸軍軍備充實

二、國內總力戰體制强化

三、軍人援護事業의整備擴充과그指導

四、軍需動員과 品調辨에關한 官民의協力

重要政策閣議

米、肥料等最高方針決定

【東京電話同盟】政府는 十日午前、午後에걸쳐 重要政策閣議를열고 米、肥料其他 當面한諸問題에關하여 政府의 方針을決定하여

政府、政黨幹部招待

包圍圈內十六個所서 壯快한殲滅戰展開!

襄東平野到處에日章旗翩翻

【○○九日發同盟】

孫桐萱重傷

及川司令長官 昨日、門司에歸還

米大統領、伊首相에 和平斡旋을慫慂?

【紐育八日發同盟】

內閣參議會、政府에

事變處理根本方針明示要望

【東京電話同盟】

內外地一體關係

事變進展에따라去益鞏固化

地方長官會議서 小磯拓相訓示

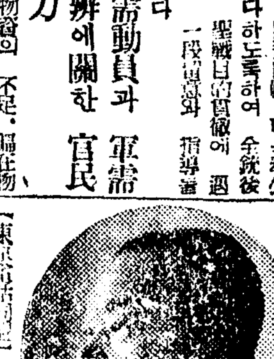

【東京電話同盟】九日의 地方長官會議에서의 小磯拓相訓示要旨는 如左하다

國力充實이肝要

遼東還附記念日에際해 田上第二十師團長談

英首相結局留任乎

【倫敦八日發同盟】

獨空軍의優秀性

취칠英海相率直確認

【倫敦八日發同盟】

政府措置를論難

로이드·죠지翁、첸首相退陣要求

【倫敦九日發同盟】

臨時興亞院會議

上海法幣下落對策協議

中島派、新黨問題靜觀

【東京電話同盟】

人事·集會

氣銳婦人ジャーナリスト座談會

朝鮮總督賞映畫シナリオ募集

ミス·朝鮮懸賞募集

聞込記 南京街の一夜(大佛次郎の巻) A記者 歸朝餘聞(水の江瀧子の巻) B記者 アノネエ帳(高勢實乘の巻) C記者

妹の尻を押す 富子のこと(服部富子)……服部良一 トン妹美佐子の未來(清水美佐子)……中村正常 妹の尻を押す(ミス·ワカバ)……ミス·ワカナ

新聞に出ない演藝ニュース 大原庄助

英獨大海戰の全貌 海軍大佐 廣瀬彦太

モダン時局讀本 擴大長期化された歐洲大戰 戰爭を通じて列國の法規を見よ 新秩序の二型體 物資の缺乏と經濟政策 政治力の統一結果

南洋女風俗

東京麴町區內幸町大阪ビル モダン日本社 振替東京一五九一六二

颯爽! 6月特大号 モダン日本 50セン

新作爆笑漫才 ワカバの純情結婚 ミス·ワカバ 早廻り世界一周 アサヒ·ヒノデ 香島ラッキー·御園セブン 錢湯奇談 林家染子·林家染次

探偵コント 黃色燈信號

懸賞當選ショオト·ストオリイ

阪神競馬勝馬豫想 矢田高夫

陸上競技展望 森田重利 レコード月評 增澤健美

わが戰鬪記 修水河渡河戰 步兵中尉 牧野英二

世界の富豪奇談 高橋邦太郎

女三國(繪と文) 鳥海青兒

歐洲通信 美裝せる兵士達 邦正美

時代小說 片岡源五右衛門の僕 長谷川伸

ユーモア小說 養鷄論語 德川夢聲

隨筆 石原純 宮本百合子 大森義太郎 宮田重雄 高須芳次郎 竹村猛兒 下村海南 岡麓 久保田万太郎

純情小說 昇天 高見順

戀愛小說 硝子を隔てた敵 片岡鐵兵

イカリソース

出演者全部入京
昨夜本社大講堂에서懇談會

고향악단에 경성과 경열를다 아로하여오 래동안기다리든 본사주최의 제삼회신인음악회(新人音樂會)는마인기대가운데 드디어 오늘저녁여섯시부터 부민관(府民館)대강당에서 씩씩하게 막을 올리게되엇다 이날저녁출연할 아홉악교출연생 스물두명의 신인들은 압서서 구일까지에 모두 입경하여오 오늘다섯시 본사강당에모여가지고 전후 네시간을 넘는 연습을하여 각기잇는힘 잇는기술을 내놓을 우리악단마를 우리신인들의 원기발휘하고 음악예술에의 지향이 노픈것을 증명할터로 이남이야말로 새일운음마자 우리악단이 새로운희망의 횃비치배등을 자족해야하는것이다 특히 내청자에게 바람것은 이날 개막시간이 이르마즘 일직부터오되 어린애 데리고오는것을 삼가고 또 연주시간이 지나듬 재청을 강요하지말기를 바란다 (사진은 출연자일동)

今日

本社主催 第二回新人音樂會

午後六時開幕 於府民館

入場料 一均五十錢

小賣商의免許制度
今年內로實施方針
惡德商人一掃、公定價格徹底遵守시기려는對策
昨日、物價總務委員會經過

물가통제의 방향을 결정하는 총독부물가총무위원회(物價總務委員會)는 구일오후한시부터열려 기보와가치 공정가격을 극력촉진할것 물자수급책을 확립할것 생산배급구률등 제정비할것과 구매력을 억제할것등 네가지를 결정하엿는데 그중 가장 실천대책은 소매상의 영업면허제(營業免許制)어다 공정가격을아무리결정하여노하도 실지로 물건을파는사람이 정직하게 이것을 지키지안흐면 저물가정책의 목적을 달할수업는데 현재상태로는 소매상을 맘대로할수잇서서 버릴작정을 해서타도 이익만보게되면 비싸게라도 사드리고 다시 비싸게팔게되며 또개중에는 폭리를노리고 매장매석을하여 물자수급을 해치는 악덕상인이생겨 물자통제를 해치고잇는 실정이므로 소매상을 면허제로하여 시국에협력하는 상인에게만영업을 허가하려는것이다 배급통제를 극도로 강화하고잇는 쌀에 대하여서는 도시의차전는 벌서부터사실상으로 면허제가 되어잇는데 이것은 옷감기타 생활필수품을 취급하는 상인까지 법령에의하여 면허제로 할라는것으로서 총독부상공과에서 법령안을 연구중이다 지금 영업하고잇는 상인을 조사할필요가 잇스므로 실시에는상당한날짜가 걸릴것이나 년내에 실현될것은 틀림업고 조선의 특수사정때문에 전표제도는 극력피하고잇는 총독부당국으로서는 면허제도를 확립하여 전표제도의 효과까지 거두어 보려는것이다

鑛山王崔昌學氏後妻
法廷에破鏡嘆呼訴
千萬長者의夫人涉도겨우二年에깨어지고
慰藉料五十萬圓請求

『이천만원거부의실부』로 이런 전 조선에서 처음보는 호화판의 결혼식을 거행하여 당시큰이야기꺼리가 되엇던『인텔리』여성이 겨우이년이 지난지금 남편이 어엿서 입적을 시켜주지 안코 모욕학대하고 동거를 거부한다고 부호의진실한감게 오십만원의 위자료를 청구하는소장을 제출하여『부호와결혼』의미묘한 내면을 들어내어 다시금 세상에 큰화제를 제공하고잇다 문제의 남편은 금광왕으로알려진 부내죽첨정(竹添町)삼정목 일번지 최창학(崔昌學)씨요 원고는 그의후처인 성북정(城北町)일백팔십사번지의구섭이로 김정자(金貞子)(二九)씨로서 원고는 구일아침 혼인예약불이행에 의한 위자료로서 오십만원을 청구하는 다음과가튼소장에 인지갑만도 일천오백십오원이란 파기록의 인지를붓처 안전(安田) 중천(中川)양변호사를 대리인으로하여 경성지방법원민사부에제출한것이다

訴狀內容

문제의 소장내용을 보면대략다음과가타 원고는 수표정(水標町)에서미곡상을 하던 김성파(金星坡)(사망)씨의장녀로 효제(孝悌)소학교를 졸업후 이화고녀(梨花高女)에들어가 소화십일년 우수한성적으로졸업한 여성인데 피고는 사람을 내세워 소화십일년이래 이번동안이나 원고를 후처로오기를가청하여왓스나 세평이향기롭지못하여 응하지안코 잇다가 수차간청하는바 잇섯스므로 소화십삼년[illegible] 박영철(朴榮喆)씨의 주례로 하여경성『호텔』에서 결혼식을거행하엿는데 피고는『명사가 참석하여 성대하게되엇다』 그러나 이주만에원고는피고로부터 병원에 차차오지안코 그사이에도 피고는 원고를 여러번 맛나주지안코 이래 정신상고통은 도리어 돈으로따지고 원고는 이천만원의거부요 원고는 중류이상집에 태어난 교양잇는 여자로서 혼인할때에는 이번동안이나 수차 구혼을간청하여왓스나 한번 결혼하자 맷칠이밀다고 원고를 헌신가치버렷는데 이때문에 원고가 입은 정신상고통은 돈으로따질수업는것이나 피고가 거부인만큼 그정신상고통으로 오십만원에 해당하다고보아 이를청구한다

원고는 피고의집 이층에서 떠러저 원폐관을상하여 모병원에 입원하엿는데 ... 또소화십사년오월이십사일 원고와어린애를 입적시켜주지아니하엿다 피고는 이천만원의거부요 원고의집을 이해하지안는것이다

[illegible]

咸南北山火
四處는繼續延燒中

(咸南支社電話) 팔일오후 네시지 함경남북도에걸처산화 열 현재 보고에의하면 우엽이래 팔일까스나 미명 다대인데곳은 아직도 은 방면대로군부대에 불이나서 대부분은 진화되엇

(가) 갑산군보천면 대진평리(甲山郡普天面大鎭坪里)국유림에서는 팔일오후세시쯤 불이나서 방금 지금까지도 계속해서 연소하고 잇는지대는 다음과갓다

(나) 칠일오전에시쯤 함경북도 성진읍부터 연소되어올 넘어 연소중이다

(다) 삼수군 금수면삼자리(三水郡 襟水面三滋里)방면에서는 칠일오후 두시 불이나서 방금까지도 연소중인데 이곳은 상당한 밀림지대이므로 그손실도 적지안흘것이다

(라) 장진군 중남면 백암리(長津郡中南面白岩里)에서는 불온가장 그기세가 맹렬하여 신흥군 동상면(新興郡東上面)방면으로 계속연소중이다

江陵玉溪大山火
이틀동안에二千五百町步와人家二戸燒失

(江陵支局電話) 지난칠일 어떤 천오백정보로 그가운데 국유림 맹렬하게 연소중이므로 도저히 川郡臨川面永郡里)부근 임대에서 일어 이 구백정보에달한다 다행이인 인력으로는 지화할가망이 업서 맹렬히 타고잇다 강릉군 구정면 공사장의 실화로말미아마 일어난 강릉계(江陵玉溪)의 대산화에는 손해가업스나 인가두채 가 소실되엇다 손해총액은방금 조사중이다 자연지화를 바랄뿐으로 괴해액도 적지안을것으로 판조되는데 이르러서야겨우 진화하엿는데 총피해면적은 [illegible]

木炭增產獎勵
新設備補助額十七萬圓으로
가마購入에折半補助

오는겻을은 석탄이 귀하던차로 조선에서는 숯으 임정과(林政課)에서는 삼천만원어치 목탄을 디려 생산할 계획으로 총독부 금년도 목탄증산을 위하여 마음대로 쪼이게하고저 엄청난 증산하여 삼천팔백만관으로하고저 흐늘마찬 예산 ... 허수어다 그리하여 의사(意識)를 ... 농가에 구매 가마를 구입하면 반액을 보조하여 ... [illegible] 적극적으로 지도장려

大邱信明女校長
徐昌均氏로認可就任

대구에잇는 신명여학교(信明女學校)는 장노교에서 세운여자중학교로 창설이래 미국사람이 교장으로 잇섯는데얼마 전미국인 방해레(方解禮)교장이 가가지잇서 이번 학교이사 서창균(徐昌均)씨로이를천예당국인 교장으로인가되어 처음이 조선인교장이 되엇다는데 조선인교장인만큼 각방면의 기대가크다

이것이仁術이다!
숨넘어가는患者에게醫師自身의피를뽑아救命
世專講師崔性章氏義俠美譚

밤중에 입원환자가 급한 빈혈증으로 생명이 끈질지 경에 이른것을보고 용감히 자기의피를 뽑아 너허서 환자를 살아나게한 기특한 의사가잇섯다 황해도신계군적여면 대평리(新溪郡赤餘面大坪里)사는 이경숙(李貞淑)(二二)이라는 젊은여자는 지난달 이십사일부터 세브란스병원에 입원하여 수술(手術)을받고 치료를 하여오든중 환자의 혈액(血液)과 가튼 혈액이 있는 사람을 구하기 어려운 중 세브란스의학전문학교 강사 최성장(崔性章)씨를 청하여가치 구급책을 의논하게되엇는데 결국그환자에게피를 뽑아너허수어 서구제할 도리박개업섯다 시각으로 촉박한 사정인데 밤중에 혈액을 팔 사람을 구할수 업는 형편이므로 최성장씨는 선선히 자기팔을 내어노코 이 피를뽑아 환자의 생명을 구하엿다 의사에게 피를받은 환자는 눈을 뜨며 차차 정신을 차리게되엇다 이순간에 그병실안에잇던 다른 입원환자의 간호원과 의사는 기약한듯이 서로기쁜 표정을하게되엇다 하는데 이 사람이 살앗다 할만큼 당직의사가 응급처치를 하여 그 최의사의 이와가튼 용감한 처치에 대하여 그병원에서는 사람마다 칭찬하는 인사를 붓고잇다(사진은 최성장씨)

當然한任務
崔性章氏談

이번저널 내마음에 상쾌한일은 업습니다 피 이백그람을 뽑아낸뒤로 나도 종일눕게되엇습니다 그러나 환자가 살어낫스니 다행한 일이라 생각합니다 의사된 사람으로서 당연히 할일을 하엿슬뿐입니다

이恩惠
어떠케갑습니까
回生한李貞淑氏談

죽을번 하다가 살아난 환자 이정숙씨는 감격하여 이와가치말하며 너무 고마워서 눈물이 나올지경입니다 이 은혜를 어떠케 갑하야 할지 모르겟습니다

"夫唱婦隨"金密輸
平壤署에連累者檢擧

(平南支社電話) 안주(安州)태생의 이병옥(李炳玉)(二八)과 그의처김신자(金信子)는 평남지방에서 ... 최근만주와 북지방면을 자주래왕하며 대금을 가지고 다니는것을 수상히 보고 평양서에서 다니는것을 조사한결과 그들은 만주와 부부는 아편장사를하다가 인지쥐노하여 방향을 돌려 봉천、천진、상해등지에 밀수출하다 의해잡히어 이러한다

橫領店員手配

(慶北支社電話) 대구부본정(大邱府本町)상회의 점원 조무현(趙武鉉)(二三)은 지난칠일 상회의 금고에서 판매대금 ... 부내남산정(府內南山町)방면에서 정재호(鄭再虎)씨에게 면사대(綿絲代)를 ... 이만원을 가지고 행방을감추엇스므로 방금 대구서에서는 범인을지명수배하엿다

簡易巡回診療

경성제일교회에서는 강이보 사업의 발전함을따라 각지방에 진료소를 늘리고 또한진료 소가업는 지방에는 가끔 의자 간호부를 보내서 피보험자의건강증진에 노력하여 가입자의복리증진에 힘쓰고 잇지만는 방 금은 더욱이 국민체위 향상이 강조되고 잇슴으로 일층더 어 방면의강화를 도모하기위하여 종래의수산에 시행한 특별진료에 이어서 다음과가치 외사파견하여 순회진료를 실시하기로되엇다

仁川診療所管內 都仇部
五月十四日 温井
五月十六日 江華
五月十八日 寒井
五月二十日 安寨
五月二十四日 南洞正源 於浦島

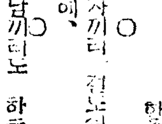

今日 ……天氣…… 薄曇

○ 집세더받다 들킨 집주인 감옥에、 ○ 납달까리도 하는일에 부사간이면 손노잡마잣겟지。 ○ 세들 안바드니주 한울님기가를…… ○ 각이 (賣房) 은

五月十日(陰四月四日)▲干支 癸丑 ▲日出 午前五時二七分 ▲日沒 午後七時三〇分 ▲月出 午前十一時三〇分 ▲月入 午後十一時... ▲滿潮 午前六時五五分 午後七時三三分

全國都市對抗卓球
朝鮮最終豫選
十二日、本社大講堂서

五月廿六、廿七日兩日間 奉天市에서 開催되는 東亞元帥旗爭奪 第九回全國都市對抗卓球大會에 朝鮮代表로서 參加할 代表都市를 決定하는 朝鮮第二次豫選은 十二日 午前十時부터 太平通本社大講堂에서 擧行될터인데 朝鮮의 一流選手를 總網羅한 參加九個都市選手들의 朝鮮代表權을 目標로한 大爭覇戰이 豫想된다 出場都市와 陣容은 다음과갓다

▲京城府 監督朴在徹 主將朴在徹 選手 金成國 高峰鎬 洪炸範 李慶 浩 金相熏

▲仁川府 監督武石武 主將柳川玄通 選

▲平壤府 監督馬慶燮 主將張元燕 選手 黃啟玉 金衡漢 林義善 金弘 集 尹演彰

▲海州府 監督金容善 主將吳熙善 選手 元容植 蔣信敏 吳鍋燮 吳德

▲大邱府 監督鄭敬鎬 主將鄭敬鎬 選手 李鐘喜 黃律正 金甚德

▲開城府 監督崔偉均 主將崔偉均 選手 具溪鳳 文錫鎬 李命夏 姜永 善 李良烈

▲新義州府 楠久馬 高橋榮 三戶正 寺田寸一 上村芳吉

▲鎭南浦府 監督元貞淳 主將元貞淳 選手 金甲淳 李鳳瑞 洪明燮 崔永杰

▲咸興府 監督姜永煥 主將朴容淡 選手 李一英 鈴木由生 姜永煥

▲元山府 監督金炳煥 主將李東順 選手 屋道鍋 尹武重 洪義淳

私立中等學校
春季庭球聯盟戰

私立中等學校庭球聯盟에서는 九日午後四時半 加盟學校 中央(總) 病俊(丁) 徽文(丁) 龍(?) 養正(金) 大東(徐延) 協成(李) 東星(李東九) 培材(...) 普成氏의 庭球部長이 會合하여 聯盟戰에 對한 協議를 하엿는데 五月十五日부터 六月十五日까지 한달동안을 두고 第十八回春季庭球聯盟戰을 열기로 決議하엿다는데 同聯盟參加要項은 다음과갓다 (今年度幹事校는普成高普學校)

一、期間 昭和十五年五月十五日로부터 六月十五日까지

一、場所 普成、培材、協成의各學校코-트를 倂用

一、競技方法 各校三組씩 出戰하여 點取로하되 使用球는各校에서持參할것

一、選手資格 各校在學生 補缺生을 除外한 在籍生으로 하는데 新入生은 出場資格을

一、申請期限 出場選手名簿를 五月十五日까지 當番校로 提出할것

中等野球리-그
城東7 京商5

京城中等學校野球리-그戰第五日 城東中學對京城商業戰은 九日午後四時四十五分부터 小笠原(球)、土井(壘)兩氏審判下에 城東의 先攻으로開始된바 結局城東이 七對五로 勝利하엿다

	1	2	3	4	5	6	7	8	9	
京商	0	0	0	0	3	0	0	0	2	5
城東	3	0	3	0	0	0	0	1	x	7

東亞競技大會
野球對陣決定

東亞大會 東京競技委員會는七日 ... 日本 比律賓 滿洲 布哇 ... 參加하는 野球리-그戰의 對陣을 決定하엿다 그런데日本代表는 春季六大學리-그戰의 優勝校를 主體로하여 編成할方針이엇스나 時日關係上 이豫定을 變更하여서 오는二十五日頃의 勝率의 首位校를 主體로하는 選拔軍을 編成하기로되엇다 따라서 首位校의監督이 總監督이 되엇다 野球對陣은 다음과갓다(開始時間 第一경기오후一時、第二경기三時)

▲六月六日 日本對布哇 比律賓對滿洲

▲同七日 比律賓對布哇 日本對滿洲

▲同八日 布哇對滿洲 日本對比律賓

東西武道大會
大會日程決定

紀元二千六百年奉祝 日滿交驩武道大會는 東京市主催 紀元二千六百年奉祝 ... 滿洲國 ... 日本紀元二千六百年慶祝會員 ...

職業野球

▲타이가스對南海戰

타	011120300	
南	000000000	0—8

▲라이온對阪急戰

라	000051100	
阪	040012204	9A—7

今年度陸上十傑 ⑤
日本陸上競技聯盟發表 ○印日本新記錄

◇三千米障碍

今年度十傑平均 10分33秒六 前年度十傑平均 10分05秒四

1、大澤龍雄(日大) 9分42秒四
2、田中秀雄(明保) 9分55秒四
3、瀨口聰(大連滿鐵) 9分56秒六
4、金道(中大) 10分03秒二
5、永井寬彦(東大) 10分09秒F
6、樋口義武(明大) 10分13秒F
7、宮城暢太(明大) 10分20秒F
8、金斗仁(京城) 10分23秒二
9、東村勝光(日本製鐵) 10分25秒三
9、濱井美男(撫順滿鐵) 10分25秒三
前年度第一位 大澤龍雄(日大) 九分四一秒二
同第十位 一一分三五秒六

◇마라손

十傑平均記錄 二時三三分五七秒五 前年度平均 二時三五分六秒八

1、吳東烈(朝鮮) 二時三一分五六秒
2、古賀新三(三井山野) 二時三二分四五秒
3、權澤榮一(大連滿鐵) 二時三二分四五秒
4、南昇龍(京王商) 二時三四分二〇秒
5、橫田勝(坂出) 二時三五分四〇秒
6、井上光典(八幡日鐵) 二時三九分〇五秒
7、秋場安太(東京AC) 二時四一分〇八秒
8、吉田龜一(宇多津) 二時四三分三三秒
9、鎌田忠孝(八幡日鐵) 二時四五分三三秒
10、馬場鋼文雄(八幡日鐵) 二時四六分三七秒
前年度第一位 中村信一(門鐵) 二時三三分三四秒

汎太平洋卓球大會
全國選手가參集한
汎太平洋卓球豫選

汎太平洋卓球選手權大會 日本代表選手 候補選手를 決定하는 豫選會는 十一日午前九時부터 東京 YWCA體育館에서 擧行되는데 大會에는 全日本選手權以上의 代表 候補選手들이 全國에서 出場하여 競爭할터이다 一、 ... 全日本第一位를 차지하고 잇는 今宮 비롯하여 須山、菊田 高橋、中田、矢島等六名、立敎로부터 全日本選手의 須藤을 비롯하여 鶴本、山本二名、東京로부터 宮崎、長尾、洪、西田二名 東京帝大로부터 太田、前田 二名、名古屋으로부터는 川上、林、大阪二名、關西로부터 紹西大學에서 十餘名 同志社大學에서 富川、神戶、川村、國府의 渡邊等 全日本의 一流選手를 總網羅한 全國의 强豪가 一堂에 모이어 第一回戰부터 白熱戰이 展開되리라 豫測된다

六大學野球日程變更

東京大學野球 春季리-그戰은 後半戰에 들어가 十一、十二兩日에는 法帝戰과 早明戰을 하기로 되엇을 十九日에 豫定이던 慶明戰은 當日이마침 慶應大學의 運動會日이므로 早明戰과 慶明戰을 서로交替하여 十八、十九兩日은 早明戰을 하기로 日程을 變更하엿다

[illegible]

▲相撲 十二日午後一時부터 明治神宮外苑에서 相撲 ... 明治 ... 日本 ... 方今 人氣中

▲劍道 十二日午後一時부터 (日比谷公會堂)

▲柔道 十三日午後一時부터 (日比谷公會堂)

▲弓道 十四日午後一時부터 (日比谷公會堂)

▲弓道 十五日午後一時부터 (芝)

秋播 滿鮮好適改良漬物大根 原種

胡白菜種子

滿支原產 豫約開始 規定進呈

滿洲國熊岳城驛前 合資會社 滿洲農園

洪命憙先生著 林巨正 全四卷

ラヂオ及修理는 平北鐵山美朝日樂器店에 朝鮮放送協會指定申込所 一切問議는當店으로

地球鉛筆

고무신修繕業 ...

肥料難으로困難받는農家에告함 ... 東京小石川 應用肥料研究所

京城人文中等學院 中學科 商業科 第一學年 各科共六〇名 生徒募集 ... 五月二十日ヨリ五月廿五日迄 ... 京城府黃金町六丁目 ...

大都會 十日ヨリ ... 愛染椿 ... 乙女の曲 ... 大陸劇場

그것은 香薰이 넘치는 머리… 자랑스러운 머리 金鶴이 맨드러낸 머리! 金鶴香油

不正안眼鏡은 視力을 害한다 눈에 合致한「렌즈」는 設備가 完全한 專門店에서 調製함 京城醫專病院眼科 京城府民病院眼科 京城公眼科 龍山鐵道病院眼科 京城帝國大學御用 御指定 大學堂眼鏡店 京城府本町二丁目 電話 本局②二三七五番 支店 平壤府本町六 大學堂眼鏡店

虱과毛虱 새면바리 ...

不老長壽 强精回春 更少年藥 百補丸 京城堅志町 百補丸會社

移轉御通知 ... 京城南大門通二丁目三三番地 電話賣買 富商會 (電話本局②〇〇四〇番)

邦英タイプライター印書社 邦英タイピスト養成所 (電話本局②〇五二六番)

各種 누비 專門 누비이불 御價表進呈 누비製造卸 家庭商會

ナショナル乾電池 鳥致院支局 電話一四六番

傷 ... 中井一馬藥房 大阪市東區瓦町 ゆいくすり 유비구수리

訃告 ... 以 老患今月八日(陰四月二日)午後三時自宅別世玆以訃告 ... 永訣式 五月十一日 ... 昭和十五年五月九日 ...

中部版

舒川警察署員 一齊히 創氏屆出

【忠南支社發】 이번조선인의창씨제도의 실시에따른 지난 선인 경찰관이사람이 창씨게명을 기해서 일제히 조서에따른 시에잇서주납 서천경찰서에서는 창씨게명을 게출하엿다

二百名幼乳兒審査 優良兒十名을表彰
開城社會舘에서 選賞式擧行

【開城】 제이세국민을 튼튼하게 길르고저하는 아동애호주간은 지난이일부터 팔일동안 실시된가운데 개성서도 제일건강아기를 골라내고저 삼일오후한시부터 부내유린관(有隣舘)에서는 이백여명 어린아기에대한 심사회가잇섯고 팔일오후한시 사회관(社會舘)에서는 다음과가치 선발된우량아동 열명에대한 시상식이잇섯는데 입선된아동은 다음과갓다

優良兒童氏名

李炅熙 金致鎬 河昌晴 蔡府鉉 金顯國 林貞圭 成元周 梁貞玉 馬熙貝 安海道子

優良幼兒審査
兒童愛護週間에

【光陽】 「어린이를사랑하자」는 「모든」 어린이의장래를 축복하기위하여 매년열니게된 전국아동애호주간행사중 광양군우량아심사회는지난오일 오전구시부터 광양면회의실에서 열렷는데 심사아동들도 전년에비하여 배이상증가되엿스므로 상당히 조선정적을거두엇스며 당일입선된 유아의씨명은 아래와갓다

▲優等 幼兒金洙煥(五歲) ▲一等 幼兒金昌源(〃) ▲二等 幼兒張用鎭(〃) ▲三等 幼兒李文成(〃) 朴敬玉(〃)以上

金浦郡創氏者 六千五百餘名

【金浦】 창씨제도가 실시된이후 김포군에서도 씨설정자가 속출한다하는 가운데 지난 나오일현재로 면내각면 통계에 의하면 정식으로 계출된인원이 육천오백여명에 달한다고한다

漣川署射擊大會

【漣川】 연천경찰서에서는 지난 칠일 오전열시부터 읍내리사격장에서 추기사격대회를 개최하엿다는바 점수와등급은 아래와갓다

一等四十四點 朴炳讚 二等四十三點 濱口守夫 三等四十一點 ... 優等三十九點 小板 ...五

"生後一年에離乳 偏食은絶對禁物"
審査員 立石院長 談

작년보다 양으로나 질로나성적이 조흔편이어서 기쁩니다 그러나 대체로 조선어린이들은 중간에 발육이 조치못한데 그원인은 젓을늣게떼고볼 귀속하게 먹이는데 잇습니다 즉외국아동은 생후일년이면젓을떼는데 조선가정에서는 유아의씨 우을 쫌때까지이는데 이단 젓을먹입니다 이가지젓 을조금 먹이면 그대신다른 영양분을 중분이 흡수할수업서 건강을 일케되는대문입니다 그리고 밥을먹는아기라도 다만 밥만 먹일것이 아니라 다른자양분이 잇는음식을골고루 먹여주 배가불르지안케하심을바랍니다

忠北郡守會議
來二十一日부터三日間開催

【忠北支社發】 파반도지사회의에 잇서서의 총독부의 훈시와총독부당국의 지시사항의 전달도당국으로서의 지시등 도정에잇서만유감이업기를 기하고저 충북도당국에서는 관하각군수를 소집하고 오는이십이일부터 도청 제일회의실에서 소화십오년도정에 군수회의를 개최하기로되엿다한다

教育忠南에快消息
三千九十餘名 ...

【忠南支社發】 충남교육계에 최근 희소식 — 초등학교확충에 ... 문제에잇서서는 이미 그시급한 해결을보지안흐면안되게되는것을 절실히느끼고 제이차계획을세워서 방금 철저히 매진하고잇거니와 충남당국에서는 이충독부의계획에 한거름압서 일면이교제의실현을 어느곳보다도 먼저 실시하게다는 장쾌한의기로 일로매진하고잇다 즉 초등교육확충에잇서 제이차계획이 수립된뒤로 오늘까지는 거의오활을보아 그계획년도인 십칠년도까지 확대아동의 전원수용은 도저히 불가능한일이고 지원아동의 전원수용도 절대기할수업다하여 금년부터 이계획을 일층강화해서 도내초등학교 다섯개를 신설하는동시 연할 이 이들에가해서 거의모든지 에는 일면이교제의 완성을 보지못한다하더라도 지원아동의거의 을 실시케서 지원아동의거의 전부를 수용할계획으로 매진할 터이라한다

仁川體育協會서 機構擴充코活動

【仁川】 인천체육회는 인천체육 을논이고충부에까지하여 약진 을놓이고충부에까지 명을소집하여 체육협회에 한층키되어 권투부와 축구 부를 신설하엿다 이혁회자매운 동기편으로 이천축구협회가 새로생겨서 진용을 가추게되엿다 그리고 오는九月중순 남경서서 열리는 중부조선축구대회에 인선군도 출전하리라한다

創氏相談所開設

【漣川】 연천군에서는 각면사무소에 창씨상담소를 설치하고 일반주민의 창씨에대하여 일일마 수속일체를 상담소에서 가리켜 준다고하며 기출용지는 면사무소에서 무료로 교부하게한다고한다

緬羊飼育講習會

【忠南支社發】 충남도에서는 금번부터 면양사육에 일층박차를가하고잇다는것은 이미보도한바어니와 이제그계획완성에 유감이업게하기위하여 십오일부터 사흘동안에빼치 금융조합 련합회 충남지부 누상에서도내관게자는 백원에달한다하며

分團基金遂至 素砂青年分團에

【富川】 부천군소사읍청년단 역전분단(富川郡素砂北靑年團驛前分團)은 기본금 사업자금의경제적 토대가업스면서도 오히사업과 단부의 그분단을 추실이지켜 조흔성적을가저왓는데 전기분단에서는 오래동안 숙망으로 나려오던 단원의 단복을일제히 가추고저 면내유지들에게 동정을 구하게되엿던것이다 이에대하여 소사서명이 노픈 유지 이진용(李鎭榮)씨는 자발적으로 일금 이백원을기부하엿다 이씨는 비롯해 뒤이어 모다 기한 기부금은 오늘현재까지 백원에달한다하며 기부자씨명과

素砂弄球場 賭博場化

【富川】 도박장화한소사농구장! 인천소사역전(素砂驛前)에는 이경전에업던 공굴리기 유희장이새로생겻는데 그유희장으로 말미암아 지방의 못된 회제가 날로생기고 그미치는폐해가 날로만흠으로 이지방인사들은 크게걱정하고잇다 그화제 이삼을들어보건대 장날이면 원십안식구가 눈코뜰새업시 짜다가판 가마니갑을 송두리채잃헛스며 모관공서직원이 자기돈을다일코나서 친구의돈까지 오십원을일코마음이들뗘도라다니며 모생명보험 수금원이 배여원을일코 몸이다텻스며 이외에도장사미천을 송두리

날개도친工業用地 七十萬坪이나賣盡
工都仁川의實現도目睫之間

【仁川】 공업도시 인천건설에박차를가하여 인천부에서는 일출정(日出町), 화의정(花町)두곳에 약칠십만평이나 공업용지를 조성하엿다함은 본보에수차보도한바와 갓거니와 그공업지구에 내지의대소공장이 밀려들어 전기칠십만평이 거의다팔리고 사만평만이 남어잇다는데 이도벌써예약제가되어 이로서공도인천의실현도 멀지안타고한다 삼총회에도 한만시설주에잇한의 안을 제출하여 소기의목적을달하기로 작정되엇다 그의안요아래와갓다

平元線의開通에伴한 新情勢에即應하여 元山港 設備擴充을 當局에建議의件

元山港整備擴充 朝鮮商議에提出

【元山】 금년가을로써 개통될 평원철도는 종단항으로서의 원산항의중요성은 한층더빗나고 잇는이에따라 비약적발전이 예기되는데 지금에 따라야할항만시설은 한심하기짝이업다 그래서 일반의큰우려를 사고잇는데 원산상공회의소에서는 이긴박한 당면문제를 해결짓기위하여 원산부와 손을잡고 각방면으로 활동을개시하고 잇는중 오는九月중순에 경성에서 열리는조선상공회의소 정기총회에도

나게되엿다

"그리소"制度廢止
朝鮮畜産會社設立으로

【春川】 농가에게 농우를 기르게하는것은 농사짓는데 한목보는 일본내지로부터 자급비료를만드는데조흔거름을제공하는까닭이다 강원도 농회에서는 자금을각군에뿌리고 소업는 집에 배급해주던 「그리소」제도는 조선축산주식회사(朝鮮畜産株式會社)의 창립으로인해 그취급방법이 전연다른방면으로 바뀌게되엿다 즉 새로생긴 축산회사에서는 사천이백두를 장려 십실개군에 매군 이백오십두식 위선나누어주게되엿는데도 당국에서는 알선만하여주리라한다 그리하여각군농회에서 장려지도하며나려오던농경우십인게기타 기타는전부철폐하기로되엿다한다

江原三郡서開催 蠶繭鑑定講習

【春川】 아프로월여에나오는 누에고치 공동판매를 각군농회에서 거둬들이는데 생산가의 불평을 들은일이잇서 강원도 농회에서는 농잠원들의 기술을 를욱하게 만들어 사실대로 감정하여 군소리업시 만들자 세군으로 나누어 감정강습회를 열기로되

貧民에農糧貸附
富川郡素砂面에서

【富川】 부천군소사면(富川郡素砂面)에서는 작년의흉년으로 말미아마 춘궁기에 들어서부터한 층더 심각하여가는 빈농의식량문제로 그대책을고려하던중 지난칠일 면내십칠개리 빈농들에게 벼(正租)이백사십오석(又) 구십포를 일제히나누어 대부하엿다. 맥령(麥嶺)을 넘기기까지 곤경을당할 농촌에 적지안흔도움이되며 이혜택을 바든빈농들은 기뻐하고잇다한다

楊州優良兒九名 郡會議室에서表彰

【楊州】 양주면주최 우량아동심사회의 수상식은 팔일오전열시부터 군회의실에서 거행하엿다 먼저 후원회의(後援會)의 심사보고가잇슨후 표창장과상품을 수여하엿고 다음대봉회(大峰會)장의 축사 의인사 가천(嘉川)군수의 축사가잇섯스며 이어 수상자아동을 대표하여 문용식(文容植)씨의답사로 식을마치엇다 수상자씨명은 다음과갓다

隱政府 李士寶上男 聚炅 吉田貞一長男 政明 元川浦順六男 郁雄 文容植長男 熙東 權葵鎬二女 寧富 金哲柱二男 敏坤 金永澤三女 昌玉 姜鳳元五女 妙順 柳楊基 崔瑩錫孫 崔世鏞

물론 일반면민도 기뻐어넘치새기운이 돌고잇다한다

時事講話會開催

【牙山】 충남도양은전(深澤源泳)지난칠일오후 세시경부터 군농회건검장(郡農會乾繭場)에서 시사연구회(時事研究會)간사 (幹事) 유모군근(柳木照根)씨의시사강화회(時局講話會)가 잇섯다는데 방청자는 씨의열변에 감동된바 만다고한다

藁工品競勵會

【金浦】 김포군에서는 오는십일오전 열한시부터 군회의실에서 소화십사년도 고공품경려회(藁工品競勵會)표창식을 겸하여 각조합관계 품평회를 개최하

사진상은 양주우량아, 하는 개성우량아

漁朗中學誕生記 ❶
燦然한첫出發
住民들教育熱의結晶

함경선철도를 잡아타고 북으로 청진을 향하느라면 석탄액화공장(石炭液化工場)이잇서 근래에 유명해진 영안(永安)을 지나 주을 온천(朱乙)과의 사이에 조차 숨어잇는 몽장(夢岡)이란 조고마한 정거장이잇다 여기가 바로경성군어랑면(漁朗面)의 면사무소가 잇는곳으로 그역시 어대진(漁大津)을 제처노코보면게도 궁벽하게 자리잡어 안젓다는 세평을 바드리만 하다면 그부락의 윤곽은 대개집작할만한 정은 조락이다 불과 사오백호의 농가와농어가에 당당한사립중학교가 더군다나 주민들의힘으로 이자리에 새로 이러서게된다서야 누군들무심히 찬바그로 내다만보고갈수업는일이다 지난해 사월상순경에 이곳에 어기성회(漁朗中學期成會)가 고고의성을 떨치고 탄생할때는누구라서 그앞길을예측이나 들엇스리만엔가만히엿들엿는데 여름이모자라는 지난사월이십팔일에는 벌써 재단법인(財團法人) 육십오만원으로 당당한 어랑중학이 정식으로 인가가 내리고 거기에는 이달이십일에는 인가가나린 한달만에 개교식을 마치게되엇스니그 초「스피-드」의 출세에는 세상은 내외상하를 물론하고 놀라지 안흘수업는 거룩한일이다 이발생사가 너무도 뚜박이엇고 또 급속도로 성취되엇고 일자체가 조선안의어느곳에 내어노아도 손색은커녕 전례조차 업는일이므로 기자는 이곳「어랑면」 그리고 「몽강」을 차저 그처럼 성거를 성취한 지방자체의 환경 그게회의 조자나온 원천과도중의 가지가지의 경위며아프로 닥칠을 모든문제까지를 보도해보려는 세상에 소개하므로써 조선교육계의 금자탑(金字塔)인어랑중학을 자랑하려한다

◇

먼저 어랑면의 환경을 살펴보면 이곳은경성군의 최남단으로 보담치는 해안선을 끼고 동으로는 동해바다의창파에 굽은 명천군(明川郡)의 동서양로로(東西兩路)에게 드리면 원래어난 그러나 어랑면은 이지방 고면에접하고 서북으로는 장백산맥(長白山脈)의정기를바든 관모봉(冠帽峰)에둘러싸여잇스니 남쪽의대지와 북쪽의적지를 돌아 다라나는함경선철도와 그중간에무리하벌려진 어랑평야를기시게흘르고잇든 어랑천(漁朗川)과 어랑면이오도록 川의교차점이곳 어랑면이오도록 웅강이다

면내의인구는 약만이천명에달하는데 정어리로유명한어대진을 제하면 나머지는 태반이평야를둘러 바쳐놓은 농가들이다 여기에중요 너차은 농민들이다 여기에중요 한자금은 정어리외에는 어랑미(漁朗米)와채소와 밋과수원수입 등이다 토지가 비옥한곳에서는 유수한농업지대인데 원래부터경제의식의 발달하기로유명한곳으로된다

양미결약 이란표어는 이지방에 한해서는 멘서기섭부러 시행되어 나오는바이다 즉자기가 수확한 백미를 다파라서 만주좁쌀과 밥을 바꾸어먹는반 빈농(貧農)이 대처!소로(消費)는 현상도 아닌곳이외 경제적공한데서 또 순박한 인정의 소치로 그리되어나왓다

현재 면내에서 중등학교이상의 학교를마처 타지방 홍보의 지방면지에 육하하는 다수에다한 다하므로 교육수준의여부는 대개집작할수잇슨일이다

◇

교육열이 아모리 놉다치러라 오른다처도 경제적으로 문외 한조건아래서는 별도리가 업다 그러니 어랑면은 향경북도가대

(咸北特派員 吳俠一) ―(계속)―

各郡의青年團에 精動普及部設置
忠北道서運動强化策으로

【忠北支社發】 내외정세에 비추어 국민정신총동원 운동강화의 필요는 더말할것도업는 바어니와 청천종은 특허운동에잇서서의 각종운동실행의 지도자인편 상에감하여 충북도당국에서는 금번으로하여금 국민정신총동원 운동에대한 관심을 일층높아케 하어 청년의왕성한 실행의욕을 운동추진에활케함은 그효과도 중대한터이다 하여 대(?)를 설치한다음 동운동의취지달성에 매진하기로 되엇는바 하엿다 그리고충북도무는 오는십일 시도 후원상국이 적절 내로 전부설치의완료를 볼것이라 단군에지시한다음 만단각이업도록 명하엿다한다

電信電話改善問題 大略實現키로言明
遞信當局도時宜를잘諒解

【仁川】 인천부세진흥회에서는삭산성(山田)체신국장을 방문하고 보한바와가치 인천항의 금선문제에 대하여 진정한결과 체신당국으로서도진정의원이 상성하여 필요성을 느끼고잇스나 지금은 지난팔일 진정의원이 상성하여 제인중시기구확충문제에 대하여 정한다섯가지의 항목에는 모두 명하엿스므로 그진흥회의 진정을 잘이해하여 금년내로는 모든것 실현키기는 어려우나 인천우편국의 전화국연화 구까지는 부평(富平)공장지대까지는 완성치못하여도 일출정(日出町)화의정(花町)공장 지대까지는 실현하겟다는것을 체 문제에대해서도 아직 기계구입 리고 인천부내의 전화기개선 이지고 인천부내의 전화기개선 문제에대해서도 아직 기계구입 이극히 어려워서 추후로밀고경 인ㄱ과 선경이 대해서는 영 지까지는 실현하겟다는것을 체 등고까지는 십오년도에 증설케 되엇스니 십삼년도부터는 실시 두로 판민가지오십여명의참가를 보아 전설을답사하고잇는 고려 산(高麗山)을찾기로하엿다 당일 오전아홉시 단원은각각경장으로 상신(?)회사아페모혀 고려산 으로향하고떠낫다 고려산은 오 련사(五蓮寺)가잇던곳으로 현재 청련사(靑蓮寺) 백련사(白蓮

傳說만흔高麗山
健康週間利用해探訪
江華郡官民有志들이

【江華】 국민건강주간인 지난오일 일을득하여 강화면에서도 동산 집하여 강화군수를 필두로 판민가지오십여명의 참가를 보아 전설을답사하고잇는 고려 산(高麗山)을 찾기로하엿다 당일 오전아홉시 단원은각각경장으로 삼신회사아페모혀 고려산으로향하고떠낫다 고려산은 오련사(五蓮寺)가잇던곳으로 현재 청련사(靑蓮寺) 백련사(白蓮寺) 적련사(赤蓮寺)가잇음을 보면 흑련사(黑蓮寺)와 황련사(黃蓮寺)는 그러조차 차저볼수업다 그러나 철(?)천(西天)서 역국이란 나라에서 한 인오(印度)이 구룡을타고동 편나라를차저 수도행(修道行)을 하려든중 이고려산우에 지금새 산정지가 아름다움을보고 구룡 수레에서 나려서입때 꽃으로서 다섯빗의 연꽃을 내어놓고 산상에 올라 뿌렷던바 에이꼬치 떠러진곳이다 생물이러지고 백 흙의 오색연꽃이 되엇다는 것으로 지금에도 산상동의주위에 물마는 연못(池)이 다섯곳 이나잇서 옛날의 어야기를 말하고 잇는듯하다 그후 연못의 빈자 방향을 취하여 삼성내에 사찰(寺刹)을 짓고 연못 비를 조차 절이름을 부친것이라한다 일행은 이야기의전설에 취하 고 연련하게나려잇는 연못조혼 고 일편경처(?)에 돌식으로 정성을 고 일편경련사(白蓮寺)와 청련사(靑蓮寺)에 도착하여 기념촬영을한후 하로의유쾌한 하이킹을마치고 오후네시 무사히귀환하엿다

結核豫防講話會

【麻川】 지난오월삼일 오전열시 ...

嶺東에暴風禍
各處에山火連發猛燒中이고
長箭邑에는家屋倒潰多數

【長箭】 지난팔일부터 영동일대에는 폭풍이불기시작하여 여기대한 손해액은 약오백여원이라하며 전군일대에서 진정되엇는데 이로인하여고성군(高城郡)일대에는 수동(水洞)간성(杆城)현내(縣內)의각 면에 산화가발생하여 맹렬히연소중이며 장전항(長箭港)에는가옥의 전궤(全潰)가칠호·반궤가이 호보양이라한다 이삭이나오기시작한보리 새로심 은 감사모자리등에 피해가 만 게주면과 당지공의 송기영(宋基 英)양씨가 내림하여 경학여방파 및 일반자상에대하여 강화회가 잇섯는대 학생 경비단 일반지민 등 청중이 수백명에달하여 대 성황을 일우엇다한다

(시에 당지갈천(葛川)소학교강당에서 천안경찰서판원(管原)의경 ...)

群山商校의 開校도在邇

【群山】 군산의교육계에서 다년 현안이든 군산공립상업학교(群山公立商業學校)설치문제는그 동안 기성회(期成會)까지 조직하여 그활동을진행하여 오든바 금년도는 마침파회잇는 황기이천육백년임으로 그기념사업으로서 도 개교하기로하 여 각방면당국에 요망하든이당 방으로 지방유지의 신속기금을모 집하엿섯다 그러든지난육일까지 에 이십오만원과 기부금만에달 하엿스므로 예정과가치실시되어 근근완성을보게 되엿다

春川料亭脫稅事件 罰金은萬圓程度

【春川】 춘천부의일류요정담노가(淡路家)에서 교묘한수단으로 세무서의 일건서류만을 갑(?)국으로 릴비해한사건을 취조중이든바 기연는데 송인이잇는데로 벌금남엽됨고를 꼿하리라한다 자세한 내용인즉 자금연도부터 십개월간이중장부를 꾸미고 세금 약이천원(?)을(?) 포탈하엿는데 벌금액은 일만원가량에 달할것이라한다

금액은아래와갓다

二〇〇圓李煥錫 一五〇圓李致 乾一五〇圓朴水春 五〇圓張 最樹 五〇圓崔錫鎭

燐寸携帶를嚴禁

【全北支社發】 전북도산림회에서는 산화(山火)방지에대한 방책하나 시기가는시고 낙종에대한 하여는 손이부족하여 건모를 보든이가 서행한다는데 일반농가에서는 우려중이라한다

을 각군에통첩하여 방화(防火)의마전을피하고잇는데 지금까지의 예모미루어보아서 사화는대개입산자의 담배불로인하여 발화하며 근자강우부족으로 산림지대가 건조하고잇슬뿐 아니라 등산자의 격증시기임으로 각군에통첩하여 감시원 배치해원(愛林) 림애호원(林愛護員)을총동원하여 금후입산 에 극중한 ...

衛生組合役員會

【燕岐】 지난이일오전십시부터 영양경무관에서 위생조합 역원 장사회를 개최하고 남소한 협의하고 부소한장과 평의원으로 건강주간 실행사항 급조장회의을 개최하고 남소한 원산인보선을 마친다음오도 (中島) 서장의사화(辭話)가잇슨후오후두시에 폐회하엿다한다

國防獻金額 金泉署接受한

【金泉】 김천경찰서에서만 수부한국방헌금 금이 좌와여하다

一、件數 五二四
一、金額 一萬一千七百八十五圓四十六錢

大麻製도아ー마트 神戶特展에出品

【江川】 강원도에서 특사봉으로 자랑하는 대마제(大麻製) 「도아ー마트」는 연연만매나 생산할수잇서 빌리성하고잇사 신호(神戶)에서열리는 제차회전국특사품 전람회에 출품하기로되엇다한다

...

자에게는 결혼을 서약하게하고 금하게되엿다는바 일반은 자살이나 가정의로 이사하여 주기바란다 하면 ... 또한 사회부터 산불까지 피해면적이 .. 백심사정보에 이르고잇다

◇ 新綠을차저서 ―(德壽宮所見)

アナビオン

急性・慢性 淋疾에對한 內服治療劑의最尖端

아소(?)新에發見된淋疾化學療法의新道는 一個의ズルフォンアミド基를가진新化合體의發見에依해서曙光을보앗는데一個의ズルフォンアミド基와 一個의メチール基를가진新化合體의出現에依하여 更히一步前進을보이고 方今我國에서는該製劑의族出氾濫을招來하고잇다。그러나、그後의研究는 一個의メチール基를가진本劑가그治療効果에잇서서、또副作用에잇서서 製品前者에優越한것이明白하게되여서、茲에淋疾의化學療法은漸次그最頂點에到達하기에이르럿다。

アナビオン이야말로實로現在에잇서서淋疾治療劑의最高峰이다。

本劑는、淋菌에對해서일찍이보지못한 强烈한選擇的効果를發하여、淋疾의急性、慢性을不問하고服藥後一乃至二日로서이미尿의混濁이除去되고淋菌의消失을보는일이적지안타。이것은本劑의內服이市販類似品보다도恒常高濃度로血中濃度를보이고따라서그殺菌作用도强大한까닭이다。

本劑의體外무의排泄은、在來의類似品에 比較해서、一層完全하며따라서中毒症의念慮가업다。

어느거나、一個의メーチル基를가진本劑는 의 特殊한製劑이며이것을市販에供하는所以이다

包裝 錠劑 十錠入 三十錠入 百錠入 五百錠入 外에粉末有함

製造發賣元 大日本製藥株式會社 本店 大阪市道修町 支店 東京市本町

(全國各藥店에有함)

長篇小說

靑春茂盛 【49】

李泰俊 作
鄭玄雄 畫

원치원의 젓는걸 (一)

『무엇이든 나의 일루분이것이나아닙 남에게 접근해지는건 사랑은 사랑임에 틀리지안을거다ー 그러나……』

원치원은 저것에 눈을 감어본다.

고은심의 고민하는 모양을 어저번맛던것처럼 놀리 재밋는다.

『내가 독수에게 이다지끌리는 여은건 은심훈사모하는 마음 여그만치 순수하지못한표가야닌가?

은심이가 번롱무롤이 들려선때서 제가 버밀히 보내 편지를 모다 독수의 손에서욕설과 함께 던지여짐을 바들때, 그 숙진한 가슴에 얼마나 뭐고 아픔을까? 얼마나 비를 원망햇갯가?

난 은심에게 내 사랑하는고 귀여운 사람에게 그다지 험약게 못하여던가? 지금 내가 독수에게 접근을 느끼는건 그를 제상스럽게 사랑해제자 아닌거다.

그의 절박한 사정을 눈아게 보기때문이다.

만일 내가 지금 은심의여페서 은심의 고민을 본다면 득수한 얼마나 얄미운 존재열건가?

번대로 은심과는 얼마나 더 긴밀한접근을 느낄건가? 아니 접근이란 그래도 대립과 거리가 잇는사이에서 쓰는 말이다. 얼마나 우리는 한명어리의정열로 불붙을수 잇슬것인가! 내가 사랑하는 사람은, 목사원제원이가 아니라 사나이원치원에 사랑하는 사람은 역시 득수가 아니라 고은심이다. 고은선을 열혜버리는건서나여 원제원으로서 영원한 실명여 아닐수 업다!』

원치원은 성큼 일어선다. 모자를집는다.

득수는 새삼스럽게 놀란다.

『득수의, 고민을 내게 결코 무시하지 안소. 독수도 내고민을 모른체해선 장체요. 문회인끼린 어떤경우에든 강제가 잇서선 안되오.』

『……』

『내게 여윰 주시오』

득수는 아까보다는 다소 안심하는듯 동을 먹지 안는다.

치원은 경에 돌아오는길로 은심에게 편지를 쓴다.

『붓을 돌엇스니 마음한 대금해집니다. 우선 모든것을 오해하게 말아주십시오. 내자신에게서 못고 왜기 째에는 여모의 비밀도 결정도 하지말아주신지오. 잦지 타도 희평스러운 은심양의 마음을 소란스럽게해드린 과실은 제가지겟습니다. 그러나 사실을 아시면 모두 양동과 가치 께여버릴수 잇는 아무것도 아닌 일입니다. 마음을 진정하시고 우선 원치원이란 무엇보다도 크리스찬이란것을 미드시고 꼭 한번 만나주십시오. 기숙사가 아니면 내가 어길도 뛰어갈것입니다. 그러나 아무것도 경정적으로 생각마시고 한시라도 속히 어디서 언제 맨나주실수 잇다는것을 알려주시기 바랍니다.

은심양이여 안심해주시라.

나의 은심양에게 향한 마음은 추호만치도 변치 안엇고, 아프로도 영구히 그럴것을 며더주시기 바랍니다.』

승필로 부치엇다.

답장도속달로 온다면 어불밤으로 버틀수 잇슬것이엇때 자정는. 아무리 가깝도록 안젓서도 오지안다리다. 아침에도 일직 깨여 거다린다. 점오가 되어도 소식이 업다. 다서 날이 어두어도, 밤이 기퍼가도 답장이 업다.

치원은 얼굴이 타들어왓다. 손바닥에 힘술이 새파라케 일어선다. 정신이 예시시 해 견딜수 업다.

열지기 아무것 때문에도 어러듯 각고(刻苦)의 이십사시간을 견디어본적은 업다. 괴로우면 괴로울수록 득수가 밉다. 득수가 미워질수록 전력을 다하여, 어니 일생이라도 바처 득수를 구해내리라고 하나님께맹서한것이후회가난다. 그러나 후회하다가는 깜작놀란다.

『후회해선 안된다! 선을행하기위해 결심한것을 후회하는건 악이다! 은심을 사랑한다고득수를구하지못하란법은업다! 또득수를구하기 위해선 반드시 은심과니의 사랑이 희생되여야하란법도 업슬거다! 우리의사랑은 우리의 사랑대로 살리고득수는 득수대로그의 어려움을 도아주고 그의 악에의길을 선에의길로 인도해주자! 그런일이 업대선이원치원은 너무나 빈약한 사나이요 너무나 국권칭못한 크리스찬이 아니냐!』

또하롯밤 체권부도 자고잇슬 어둠의 십여시간을 또눈으로새언다.

『이성애란 이다지 강열한건가? 은심이가 이대로영영 내게서 살아지고만다면?』

치원은봉다리 방울처치 벼를 것계집 뛰여업어나본다.

野談 안해의 功德 ③

崔海成

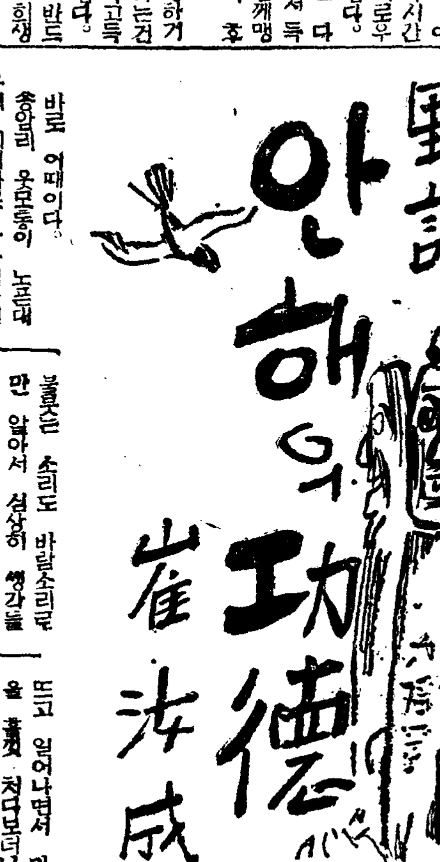

바로 어때이다.

송암리 옷모롱이 노픈대우에 기억자로 상하재를변돗하게 지어노혼집 사랑채헤간안으로 조차 나테업는 불길이 쑥 내밀더니 그불길이 굿숲날고 꼬리를 달아서 훨씩 훨씩 나오면서 바람은 불길을 껐고 불길은 바람을 쫏차서 어리도뛰고 저리도 늘더니 삽시간에 그런집이 한불통이로화하고 말엇다.

그러나 어때는 밤이 개퍼서 원동네가 거픈잠속에 엿섯고 또는 바람이 몹시 불엇던 까닭에 여간 잘이 조용든 사람이 잇서슬지라도 바람소리가 요란하여서 불꽃은 소리도 바람소리로만 알아서 심상히 생각들을하게 되엇다.

지금 타고잇는집 마즈편에 잇는나지막한 초가집한채가 잇고 그집옆이엉길바첨지는 호래비로 단지 자식내외를 다리고 접신장사를해서 살어간다.

바첨지는 어느날이든지초저녁에 잡신 한귀령을 삽아노코 허잡을 자고난뒤에 다시 일어나서 밝을때까지도 신밥을 삼엇섯다.

그래서 이날도 초저녁에 접신 한귀령을 삼어노코를 어누어서 자고잇다가 언제 언지잡이 깨여서 거지개를 부드득 켜면서 눈을 번쩍 뜨고 일어나면서 마즈편창을 흘깃 처다보더니…

『예그머니 이게왼 불비쳐 아 아 이바람에 남집이이러케 불이 낫서.』

하는 말쏫을 따러서 여페 잇든 밤문을 열엇다. 밤문 박그로 한발이 쑥 나오며

『아저것 큰일낫네. 여저송진사댁에 저런케ー아 그런데 사람도 하나업서? 불야불야』하면서 며처신도 못신고 허둥지둥 언으로뛰어들어가며

『얘들아 어서 일어나서동여애 불퍼 가저고 나오너랑 저 저 송진사 댁이막탄다』

하드니

『아 그런데 그집 사람들은 어떠케 되엇서』

하며 다시박그로 뛰하게 나오며 쉴새업시 불야스소리를 처면서 불타는집아포로 달려가더니 서방님 서방님하고 테에(窓)업시 부르든사람은 바첨지요 타는집은 송선사집이다.

바로 어슷가이다.

송생이 자려스속이 훈훈하자 얼엿던 몸이 스르르 녹으며 피한장이 몰려들엇터니 어느때인지 잠결에 목이 콱콱 밀이마치 모즌 독한 기운이 들어와 숨을 잘쉴수가 업서서 그는 자다가 거침을 컥컥하면서

『아 이게 무엇이 어러케 독한가』

하는동시에 그의 눈은떠저면,

『에그머니 이게 웬일이야』

하는 소리를따라 그의몸은 공중에기로 일어서는바로 그순간에 압문으로조차 휙ー하는 소리를 어어서맹렬한 불길이 방안을 휘쓰니 어때를 당한 송생의심담은 며처 두서를 생각할 여지가 업섯고 그의 급한 숨길은 허공을 잘고 어지러운 걸음은 벽창이어슷다.

천둥가를 불끄는 염 방안을 둘러보앗다.

천후에 수간이다.」

물엇다.

그의 두 팔며 허엇거벌 처 겨엇고 엉은 몸시도약 송생의 두 주먹은 쉬가 어지며 풍 소리 한번을따라서 그의 때몸 넘겨는바 간쪽 벽을 향하엿다.

우로루 소리를 조차서며 엽과 송생의 몸은 한가지로 뒤어 나와다.

이것을 본 밤첨지와 동네사람들은 꽁론이나 한드시 일시에 악을 썻다.

『아야 살엇구나』

하면서 우달려들에 구호을 하려고 하엿다.

그러나 송생은 귀퀴하든 숨을 며처 돌려지도못하고 여러사람을 데밀면서 연방뛰벼울 바라고 다로집쪽지리다니 그는 두번재로 멍멍하빨간을 아방뒤벼여다 쉬엄을하엿다.

그리고 그 남편보는 여는듯 방으로 뛰어들어가셔 연영을 마시고 불어딋섯는 개심이를 끄러내엿다.

송생이 게심을 구하긴햇스나 원체 화염을 피하며 시때다 극도에영을 준까닭에 개심은정신을 나오며 그 자리에서 쓰러지고말엇다.

그래서 송생과 개심두사람은 뒤똠게서는 동의편역집으로가서 그집에 구조를 밧게되엿다.

며칠후에다.

송생과 개심은 무사하엿어 낫다.

송생은 동의편에계오다를 치사한뒤에게심을다리고 불탄 자기집을 가보앗더니 그 참경이 몹시도 처참하엿다. 우뚝이서엇던 수십간집마 세간 즙물은 오직 한무데기 검은재로 화하여서 부모와 자기의 거처하던 방온 다 못 훤한 빈터뿐이다.

이 참경을 본 게심이는 아조 목을 노코 엉엉울고 송생도 비록 사나이의 굿세인 심장이지만 그역시애디로 생각을 한는지 슬픈 생각이 아니 날수는 업섯다.

그래서 그는 고개를 좁리며 두눈에서 쏘다지는눈물을 수건으로 씻스며 흘쩍거리다가 간신히 마음을 진정하고 한숨 한번을 후하고 쉬더니 개심이를 통아다 보면서

『애 고만 두어라. 벌써우리 팔자가 기박해서 어러케 된걸을 생각하면 멀허니. 진사님과 마님이 돌아가시고도 살앗는데 그까저 엉뚱한 집하나 업기로서니 설마 죽겟니 그러니 고만 끄처라. 그리고 내가 널더러 할말이 잇스니 고만그처라.』

하엿다.

劇場料金이또오른다
晝夜別興行은十五日부터實施

저남?엽 본정서(本町署)에서는 관내에잇는 각영화상설판에대하여 『주야이부제흥행』을 곳시행하도록 적극동고하엿다함은 어머 보도한바와갓거니와 흥행협회(興行協會)는 곳 임시총회를열고 여기에 대하여 여러가지로 검토한결과 반대의의견이 상당히만햇스나 결국 소할서의 지시대로 실행하기로 가결되어 드디어 오는십오일부터 낫과밤으로나누어 흥행을하게되엇다

실행해보아서 성적이 조치안흘경우에는 다시 그전대로하겟다는것을 조건으로 의견이 일치된것이나 어떠든에 상설관중에서도 특히 봉절관은 상당히만흔 관중을 수용못하게되므로 만약 『주야별흥행』이 오래계속될것이라면 현재의세작품내지 두작품상영하던것을추리어 하나나 둘을가지고 단시간에상영하여 관객의 수용량을 증가시키는 방법박게는업다는바 따라서 입장요금도 또 올리지안흘수업게된다한다 여기에 대하여 일반 영화『팬』들은 대단한불안을 느끼고 잇스며 동시에 여모런 대책이나 근본방침도업시 그저지시대로 하겟다는흥행협회 자체에 대해서도너무나 무능력함에 불만을 가지고잇다한다

海外短信 아메리카의 映畫統計

【華盛頓通信】 영화의 나라 『아메리칸』의 현상을 조사한 최근의 미국상무성(商務省) 발표에 의할것가트면 과연 영화의왕국인 미국이만치 다음과가튼 놀라운 수짜를보이고잇다

★선미국 영화회사자본……이십억『딸러』
★영화회사……일백
★송업원……어만필천오백인
★『퓨로트셔ー』…… 구십오『퍼ー센트』는 『칼리포니아』거주, 나머지오『퍼ー센트』는『뉴ー욕』거주자
★상설영화관……일만칠천
★수용인원수……일천사십륙만

演劇映畫

徐光霽 監督移徙

주교정(舟橋町)에다 비둘기장가튼 『스윗트ㆍ홈』을 꾸며노코 가끔 친구들을 초대하여다 선선하게 맛잇는 술과 연주를 잘 내던 감독 서광제(徐光霽)씨는 동경서 돌아와서 얼마안되 바로 며칠전에 영화의 회재로 인해 집한쪽을 태우고 하는수업시입시로 서대 아현정(阿峴町)일백사십구번지의 일백삼십오호로 옮기엇다고.

李海浪君高協에

일찌거 동경학생예술좌(東京學生藝術座)때부터 착실한 연기자로 평판이 잇든 이해랑(李海浪)군은 그동안 건강을 상해서 정양을 하여오던중이던바 다시 회복하엿스므로 극단 고협(高協)의 연기부원으로참가하엿다는바 지금껏 신극의세게에서 캐여난 이군이 파연고협에서는 어떠한 연기를 보여줄지수목된다

趣味와娛樂

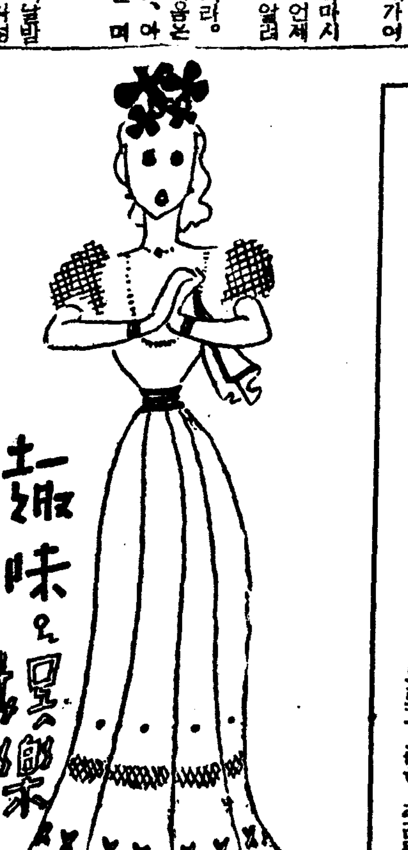

兒童愛護와指導者
우선敎養과人格을갓자

▼…몇해전까지해도 오월첫공일이면『어린이날』이라하여서 거리마다 어린이의기행렬이 잇섯고 동화대회나 동요의 모힘이곳곳에 잇섯다.

▼…그러든것이 행사면것이요즘에이르러 흐지부지되고말엇다. 물론 여기에는 여러가지 이유가 잇스리라 집작된다. 그러나 그러하신이유를 잇곳에서 구레여캐러든는것은 아니다. 하여튼 『어린이를 잘키우자』『잘기르자』하는 생각은 그제나, 이제나 변치안코 우리들의 머리에기퍼 빼리백혀잇는것은 이역시 어김업는 사실이다.

▼…이러한 고마운 생각때 사상을 돕고재어서예나서서업으로한 유지고 빼도는것을 실지로 몸소실행하는사람이지금도 적지안흔것은 저으기 감사하여 마지안흘것이리생각된다.

▼……그러나 언지이어누사람을 몰롱하고 뭇사람의 알뜰이가 되어서 제일선에 나서서 실지운동을한다는것 가치 어려운 일은 다시업슬것이다. 그것은 우선 그들의 말한마디 행동 하나에 전부대중의 눈에 올리고, 관심어 가고, 주의가 가는 때문이다.

▼……어린이들을 지도한다고 자처한 사람이 어린이의 세거나 성각이나 감정을 결해 어떠하지못할것이니라 것체 그들 어떤에 아래서 언제나 어떠게 몸을 갈을 정해야무로서 하나의 엽신을 살는다면 어 얼마나 나지안일이라.

▼……결코 동심을 거짓꾸미려서는 안된다. 어것은 우습께리에 지나저 못한다. 거짓 꾸미려고 업는 교태와 아양을 썰고 노래를 부르고 춤을 추려들기 전에 먼저 교양을 순비해야되고 인격을 가추기에 힘쓸것이다. 교양도 인제도업는 『마어나쓴』 행사할것이. 데세워노코 어찌 우리들의 지도자며 엽선어라고 부를수가 잇스랴.

▼…어른이 어른을 걸로하다는것보다 어른이 아이를 지도한다는것이 얼마나 어렵고 까다롭다는것을 그활지도자의 입은 벌지안하도 넉넉히 상상해 알수잇다 동실이 어쩌니 무엇이 어쩌니 하고 떠들기 전에 우선 교양을가추자, 인격을 가지자 하고 부르짓고 시픈것은 한두사람의 의견만은 아니리라.

(文書)

RCA放送局 『텔레비존』大衆化

【華府通信】 미국에서도 자장수한 RCA방송국은 드디어전어백인 [illegible]

佛蘭西로가는 更生의『디ー트릿히』

『유니버ー살』 영화『디ー트릿히』의재기(再起)』로서 호래의 연기『스타일』을 일변시키는 동시에 오늘날 버서부치고『빼ー』에서 대난투극을 연출하는등 그야말로 일대필십도의 전향을해서 크게인끼를 껄든『마레ー네ㆍ디ー트릿히』는 방금『뉴ー욕』에서무대생활을 하는 영방 동사의 제2회 작품『일흔사람의 좌인』을 준비하고잇는바 불란서 영국계의 최대의 왕국이거 위하여 불(佛)이(伊)공영동회로서 제작되는동시 영화이니까『나치스』에게 돗일로부터 쪼거난 『디ー트릿히』에게 잇서서는 이상한운명이다 아니할수업슬것이다.

(사진은『디ー트릿히』)

[illegible] 라고도 할수잇는『커메디ー프란세ー즈』좌에서는 놀틀만지개생한『디ー트리히』를 불란서로 다려오려고 교섭을 하엿다한다 어긋은『커메디ー프란세ー즈』좌가 이번에 처음으로 제작하게된『서쪽의숙녀』란 영화에 주연을 시키자는것이라는데 어작품은 불란서의 정치적 혀망을 살리는 동시에 영화보국에ㆍ머리를 알코잇는 어태리를 구하 [illegible]

『싸베트』의映畫 歐洲에서大歡迎

【莫斯科通信】 회선전의우적한 매개물인『차베트』영화는 오늘의 방공주축국(防共樞軸國)을 비롯하여『차베트』의마수를 두려워하는저의방지책을 세우고잇스므로『발칸』제국으로부터 수출을 최근『모스코바ㆍ뉴ー스』에 의하면 아직까지는『카나다』불란서 서부지나(西部支那)외몽고(外蒙古)『리트비아』화란(和蘭)『리트아니아』등각나라로 수출되어 호평을밧고엇스며 그『필림』수도 상당 [illegible]

[illegible]

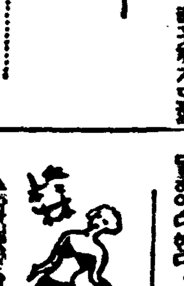

[illegible]

라디오ー文庫 明治大正名作

(自十日至十五日每後九時)

奇緣 (第一回)

朗讀 卜惠淑

『서천도홍』은 부모가 정혜준『정자』가 잇슴에도 불구하고 여러가지 사정에 처하지내던『금자』와 연애하여 결혼까지 하엿다. 그러데『금자』에게는 의부『경삼』이란불량한사람이엇서 미모의 금자를 미끼로 보호의 애정으로 주게하엿다. 남편『도홍』이가 구주출장으로부터 돌아와 보니『금자』는 어머저술을 깨트린몸이엿다. 『금자』는 그것을 부끄러워하여 자기의 거구한 운명을 한탄한 나머지 죽음으로써 일생을 청산코자 결심하고『정자』를 차저 절연의 작분삼위는 친후『도홍』의 아해되기를 간청한후 투신자결하고말앗다.

講演 (十日後七時三〇分)

日蓮上人이야기 金泰洽

인도의 불교가 지나를처서 우리조선에 들어오고 만흔 고승이 배출되엇지마는 일연상인처럼 고난과박해를당한분이 업다. 그러나 일련상인은일본불교역사상에 뚜렷한 존재를차게되엇스니 일연상인으로 작주일련종의 개조자로서 불교를 선포하여도 항상호국의종교로 근왕호국을 힘써왓고 불교라도 일본적으로 융화시키기위하여 기생과타에대해서 바기를 드까되이다. 그러므로 오늘과가튼 비상시에 열서서 일연상인의굿한 신념과 신앙을여야기하는것도 저못의의엇는일이라하갯다.

JODK

十日 (金)

▲午前六時 (東)라디오體操
▲同七時 宮城遙拜
▲同一〇時三〇分 氣象通報 料理法『生野菜사라다』日用品時勢
▲正午 (東)時報 오늘의예두설것
▲午後零時五分 철로獨奏 (레코ー드)
▲同零時三〇分 뉴ー스
▲同一時一五分 家庭時間『誰言編物衛生이야기』 東都帝大敎授 任貞爀
▲同四時 뉴ー스 職業紹介
▲同六時東西 一、재비마숭 二、시골아침 三、꼿 四、종달새의동리(貝) 五、소넉버삼 형제 六、무자개 七、비오는 밤달마지갈가 八、외나무다리 (唄) 九、초생달 金貞淑 金順得 金純永
▲同六時二五分 어린이新聞 피아노伴奏
▲同六時三〇分 支那語講座(五) 李相殷
▲同七時 뉴ー스 天氣豫報
▲同七時三〇分 講演『日蓮上人이야기』(二) 金泰洽
▲同八時 만돌린合奏 一、序曲 B短調 賓海泰延作曲 二、봄의郷愁 武井守成作曲 三、微風 池谷一郞作曲 四、長恨歌 淸水五彥作曲 五、고개 鈴木靜一作曲 六、豊年의춤 淸水五彥作曲 京城만돌린合奏團
▲同八時三〇分西道歌謠 一、놀량 二、四巨里 三、京西巨里 四、방아打鈴 五、梁山道 白牧丹 鄭錦紅
▲同八時三〇分西道歌謠(不動) 一、놀량 二、四巨里 三、中巨里 四、京畿雜 五、開城難逢歌 六、紙打鈴 李鼎烈
▲同九時 明治大正名作라디오文庫『奇緣』(一)第一回編 卜惠淑
▲同九時三〇分 뉴ー스解說
▲同九時四〇分(東) 時報 뉴ー스 氣象通報 라디오메모 明日曆
▲同十時 地方으로보내는뉴ー스
▲同十時一〇分 레코ー드音樂

十一日 (土)

▲午前六時 (東)라디오體操
▲同七時 宮城遙拜
▲同一〇時三〇分 氣象通報 家庭메모 日用品時勢
▲正午 (東)時報 오늘의예두설것
▲午後零時五分 室內樂 (레코ー드)
▲同零時三〇分 뉴ー스
▲同零時一五分 講演『朝鮮弓道이야기』 金道泰
▲同四時 뉴ー스
▲同六時 童話『希望』 李元珪
▲同六時二五分 어린이新聞
▲同六時三〇分 週間情報
▲同七時 뉴ー스 天氣豫報
▲同七時三〇分 講演『日蓮上人이야기』(二) 金泰洽
▲同八時 歌謠曲 一、어머님사랑(白) 二、哽咽하는鋼琴뒤(陳) 三、비오는浦口(白) 四、잘잇거라港口야(陳) 五、春宵花月(白) 六、不孝子는웁니다(陳) 七、第三流浪의詞(白) 白年雪 陳芳男
▲同八時三〇分 南道歌謠 一、花草四巨里 二、六字박이 三、興打鈴 四、개고리打鈴 高程仙 高飛鳳
▲同八時三〇 南道歌謠 (成興) 一、報念 二、六字박이 三、興打鈴 四、개고리打鈴 金蘭蘭 申明花 方碧桃 伴奏 京城放送管絃樂團
▲同九時 明治大正名作라디오文庫『奇緣』(二)續編 卜惠淑
▲同九時三〇分 뉴ー스解說
▲同九時四〇分(東) 時報 뉴ー스 氣象通報 라디오메모 明日曆
▲同一〇時地方으로보내는뉴ー스
▲同一〇時一〇分 中等國語講座(四九) 金鳳姬

第一放送

▲午后零時五分(東) 十爾君서드 ▲同六時二五分(慰) 產業이야기 ▲同七時四〇分(大) 講演 ▲同八時(東) 國史劇 ▲同六時(大) 舞臺中繼(前進座) ▲同九時(東) 謠曲 ▲同六時二十五分 歌謠曲 ▲同六時四十分 講演 ▲同八時(大) 室內樂 ▲同八時四〇分(新京) 리프트 ▲同九時一〇分(東) 歌謠漫談 ▲同九時一〇分(東) 時事解說

ニキビ・ソバカスに
レポスキン
여드름으로 困難밧는분

여드름이나는 여드름바로지는 여러가제原因이잇는데 이것의根本인顏面皮膚의調整을안코는좀처럼낫는것이안됩니다 레포스킨은 여드름은勿論 여버짐, 무좀等의吹出物에까지도 광장한効果가잇서서 보바랑으로부터 곱게나서거므로 皮膚의애려와美顏이한꺼번에됩니다 잔주름과 잔티는皮膚의疲勞와生活力의缺乏에依해서되는것이므로 얼굴의生活力의回復에効果가잇고顏面을매끄럽고아름답게하는레포스킨에依해서비로소애되잇게됩니다 죽은깨나는皮膚下面의메라닝에依하는것이라고 學者들이말하고잇는데要컨대皮下及顏面의活躍이나쁜證據입니다 레포스킨은顏面의活力을旺盛케하고皮下의營養까지圓滑케해서分解消散시키는理想的美顏藥用크림으로서三輪博士의苦心完成한것입니다 (各地藥店에잇스나品切時는本舖로市込을乞함)

本舖 東京市牛込區 キンシ化學研究所
名古屋市中川區八熊町

三輪博士創製・藥用クリーム

두통에
ー레
린

頭痛齒痛 / 辛언베 / 不眠症 / 船의車멀미 / 眩暈 / 宿醉 / 감기 / 心臟衰弱

定價 十錢 三十錢 五十錢 一圓 二圓

京城府南大門通一丁目 總代理店 株式會社 新井藥房
淸津府 浦項洞(新岩町) 北鮮總代理店株式會社 淸津新井藥房
東京市小石川區武島町三三 製造元 中村僴治商店

大陸劇場
5月10日より9日まで上映
愛染椿 11・00
ニュース 12・19 3・29 7・00
乙女の曲 12・32 3・42 7・13
愛染椿 2・10 5・13 8・44

京城寶塚劇場
八日ヨリ十四日マデ
黃金座改め
グラフ・パ社ニュース 2時00 6時20分
父に祈る 宮本武藏 3時10分 7時30分
朝日ニュース 間諜X27 12時30分 4時30分 8時50分

明治座
5月6日…5月12日上映時間表
信子 10・00
ニュース R・K・O 朝日 11・35 3・17 7・00
曉に祈る 豫告篇
ゼンダ城の虜 12・03 3・47 7・30
信子 1・40 5・15 9・00

本邦 京劇
九日ヨリ 五日マデ
上映番組時間表
第一回 十一時 第二回 三時 第三回 七時
新興東京特作 誰か故郷を想はざる 霧立のぼる 淡島みどり
新興京都大作 花嫁十三夜 大友柳太郞 森静子
ニュース
六來席三十錢
續『阿波連合戰』 近日封切

若草東寶
5月7日よりの上映時間表 每八時十五分 開場
ニュース 12・10 3・30 6・55
ヴアリエテの乙女 12・30 3・40 7・05
ニュース 文化映畫 10・30 1・45 5・05 8・30
飛行機はなぜとぶか
新妻鏡(後篇) 10・50 2・05 5・25 8・50

優美館
五月十日より大公開
日本版 大第一金料一
フオックス社超大作
燦めく銀星
シアヘユー リチヤドグリン 主演
新興キネマ東京超大作
唄ふ乘合馬車
美鳩まり 七浦草人 主演
新興キネマ京都大作
西郷と豚姬
大谷日出夫 轟夕起子 主演
次週十四日より
鉄人對巨人 少俠騎士 人情紙風船

桃花劇場
五月八日一十日
每日晝夜二回 七時十五分開映
大衆料金 三十錢均一
松竹大船映畫
子供の四季(後篇)
坂本武 河村黎吉 監督 淸水宏
リパブリック映畫社
特作 大スペクタクル
太西洋の秘密
監督 B・リーブス
主演 レイグラッシ コリガン ルイズ ウイルドン
大朝 ニュース
次週 エノケン猪次郞多 太郞長街道中 (新興京都作品)

劇團高協
巡回日程
五月十四日 十五日 十六日 十七日 北京 長安 大舞臺
〃 十八日 十九日 二十日 〃
天津 天津劇場
柳致眞作 春香傳 五幕八場
朴英鎬作 燈臺直 三幕四場
咸世德作 어머니 一幕

第一劇場
五月八日より (金曜日)
東寶名作 (二十錢)
高劇스포時代 一幕
李誠鎭作
아버지와 그아들 一幕
東寶映畫 (一名機動隊와外人部隊)
チムブルの上海脫出
東寶映畫
美しき出發
文化映畫
動物の世界

新富座
五月八日一十日 每日晝夜二回 一時 七時十五分
大東寶金五十錢
エノケン猪次郞多
一時十分 五時十五分
二時三〇分
東寶映畫
太西洋の秘密
超スペクタクル 監督 B・リーブス
主演 レイグラッシ ルイズ ウイルドン
新興京都超特作
次郞長街道中
主演 尾上菊太郞